

EXMO. SR. DR. JUIZ DE DIREITO DA 1ª VARA CÍVEL
FÓRUM DE BUTANTÃ

Processo nº 0001198-02.2020.8.26.0704

Andrea Cristina Klüppel Munhoz Soares, Engenheira Civil, CREA 5060842080/D, nomeada nos autos na Ação de Cumprimento de Sentença, que CONDOMÍNIO EDIFÍCIO ESPLANADA MORUMBI em face de JULIANA UCHOA CANSANÇÃO, que corre por este R. Juízo e Cartório, vem, mui respeitosamente, à presença de V. Exa., apresentar suas conclusões no presente

LAUDO TÉCNICO DE AVALIAÇÃO

1. CONSIDERAÇÕES PRELIMINARES

O presente trabalho visa estabelecer o valor mais provável, atual e à vista do imóvel situado **Apartamento 52, Condomínio Edifício Esplanada Morumbi, Rua Samia Haddad, n° 150, Vila Suzana, São Paulo/SP.**

Na presente avaliação, assume-se que os elementos constantes da documentação oferecida à signatária estão corretos e que as informações fornecidas por terceiros o foram de boa fé e são confiáveis.

2. IMÓVEL

O imóvel localizado na **Rua Samia Haddad, n° 150, Ap. 52, Condomínio Edifício Esplanada Morumbi**, possui as seguintes características:

Área útil = 213,33 m²

Área comum = 141,92 m²

Vagas = 3 ou 86,04 m²

Área correspondente a terraços, deck e piscina = 33,63 m²

Área total = 441,29 m²

Fração ideal no terreno = 2,5495%

Matrícula n° 111.439 do 18° CRI de São Paulo

Figura 1: Localização do Imóvel



Figura 2: Vista Aérea do Imóvel



Figura 3: Matrícula nº 111.439 do 18º CRI de São Paulo (fls. 35-55)

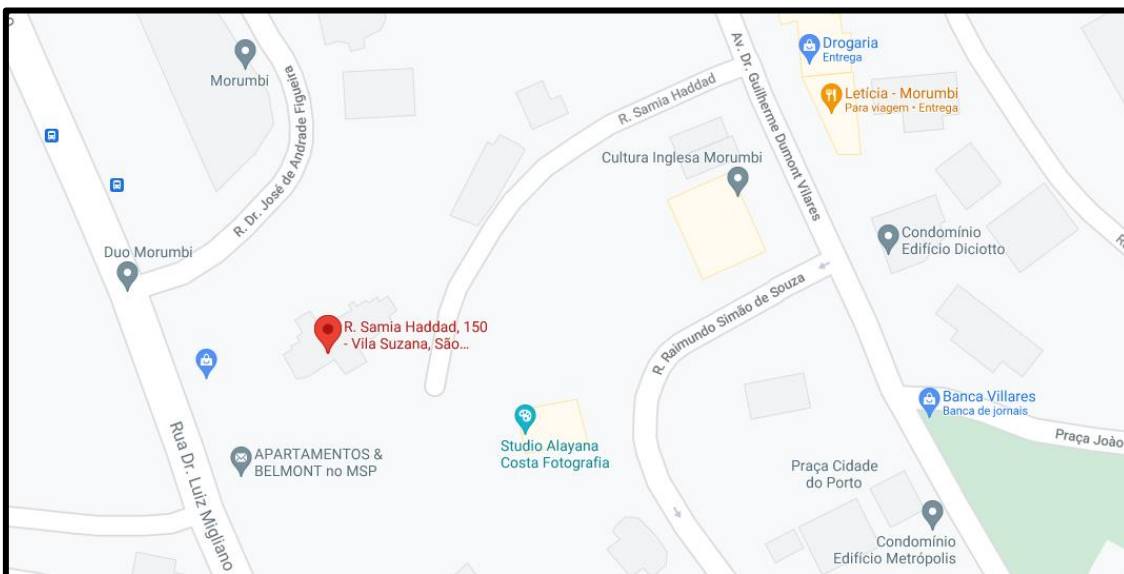

Figura 4: Vista 3D do condomínio

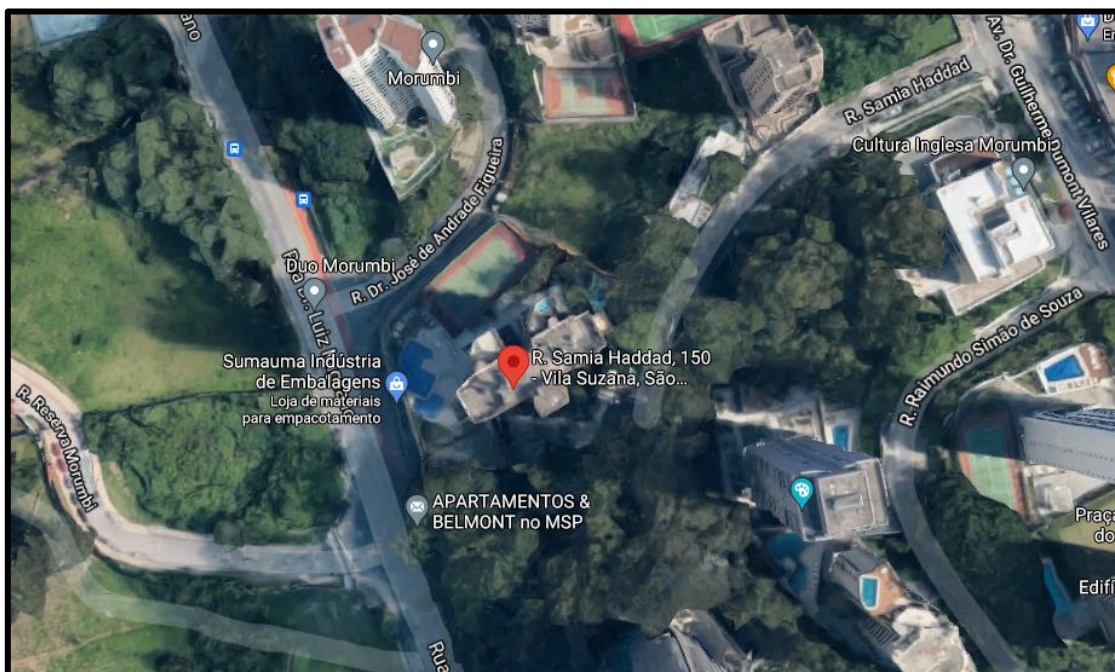

Este documento é cópia do original. Para conferir o original, acesse o site https://esaj.tjsp.jus.br/pastadigital/pg/abrirConferenciaDocumento.do, informe o processo 0002698-03.2020.8.26.0704 e código 221E19904E. Para conferir o original, acesse o site https://esaj.tjsp.jus.br/pastadigital/pg/abrirConferenciaDocumento.do, informe o processo 0002698-03.2020.8.26.0704 e código 221E19904E. Este documento é cópia do original. Para conferir o original, acesse o site https://esaj.tjsp.jus.br/pastadigital/pg/abrirConferenciaDocumento.do, informe o processo 0002698-03.2020.8.26.0704 e código 221E19904E.

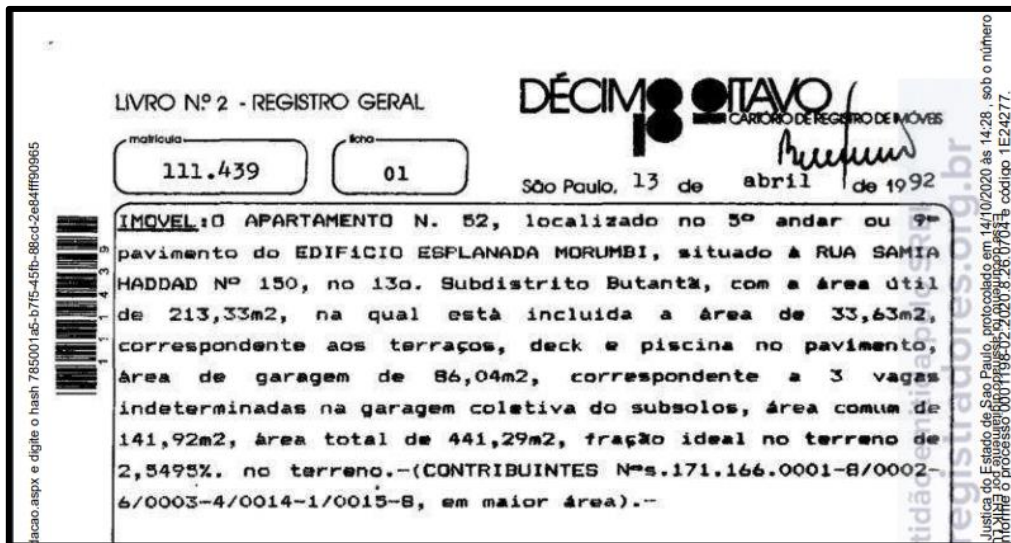
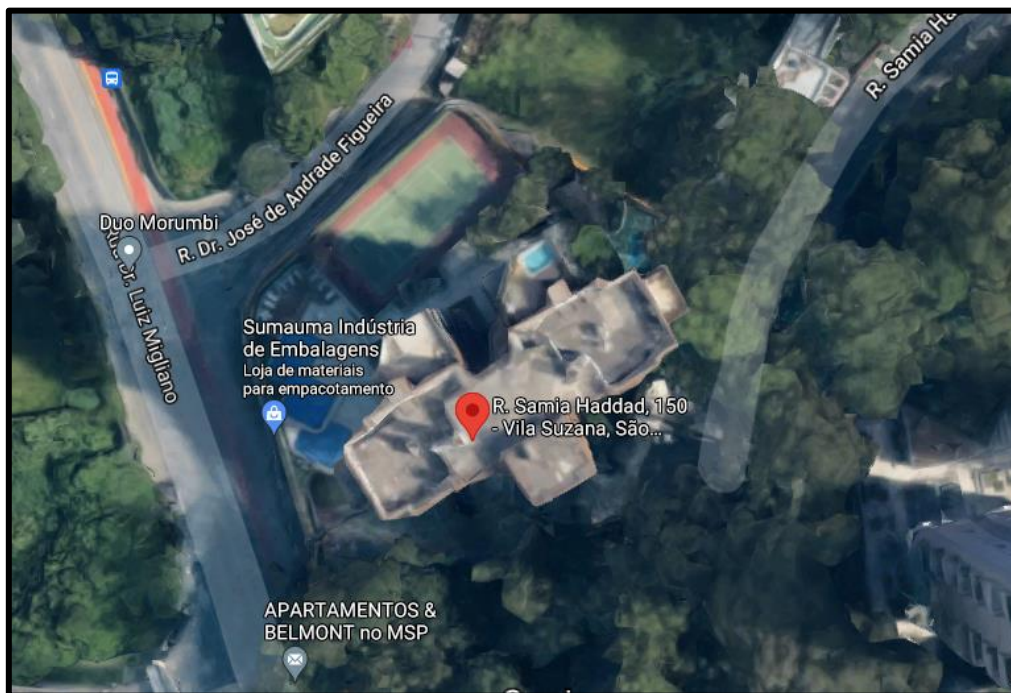

Foto 1: Condomínio Edifício Esplanada do Morumbi



Foto 2: Rua Samia Haddad



Foto 3: Rua Samia Haddad - sem saída

3. Região

Trata-se de uma região classe média, onde se encontram moradias de padrão médio e superior. A região apresenta característica residencial, dotada de completa infraestrutura, com todos os melhoramentos públicos essenciais.

4. Vistoria

A vistoria foi agendada para o dia 03/08/2021, e foi acompanhada pelo Sr. Sebastião, zelador do condomínio nas áreas comuns e pela Sra. Juliana, requerida, no apartamento avaliando. A vistoria foi realizada no interior do imóvel e em todas as dependências comuns do Condomínio Edifício Esplanada do Morumbi.

O Condomínio possui uma torre, sendo composto por piso térreo, 19 pavimentos tipo e 2 subsolos de garagem. O Pavimento tipo é formado por 1 apartamento.

A área de lazer do Condomínio Edifício Esplanada é composta por: Quadra de Tênis, Quadra de Squash, Quadra Poliesportiva, Sauna Seca, Sauna Úmida, Piscina, Churrasqueira, Salão de Festa, Salão de Jogos e Playground.



Foto 4: Hall



Foto 5: Hall



Foto 6: Quadra de Squash



Foto 7: Quadra de Tênis



Foto 8: Piscina



Foto 10: Churrasqueira



Foto 11: Churrasqueira



Foto 12: Playground



Foto 13: Salão de Festas



Foto 14: Salão de Festas



Foto 16: Banheiro - Salão de Festas

O apartamento 52 do Condomínio Edifício Esplanada Morumbi é composto por Hall de acesso, Living, Terraço, Sala de jantar, Lavabo, Cozinha, Copa, Área de serviço, Dependências de empregados e 3 Suítes.

O imóvel possui idade de 30 anos, padrão construtivo fino e o estado de conservação da construção, classificado como entre regular e necessitando de reparos simples.



Foto 21: Acesso - Apto. 52



Foto 22: Área de serviço



Foto 23: Banheiro - dependência de empregado

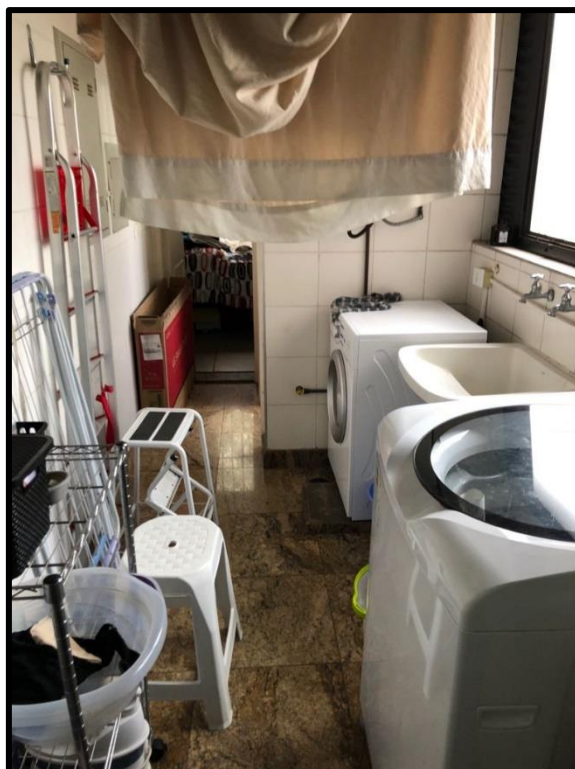

Foto 24: Dependência de empregado



Foto 25: Cozinha



Foto 26: Sala de jantar



Foto 27: Living

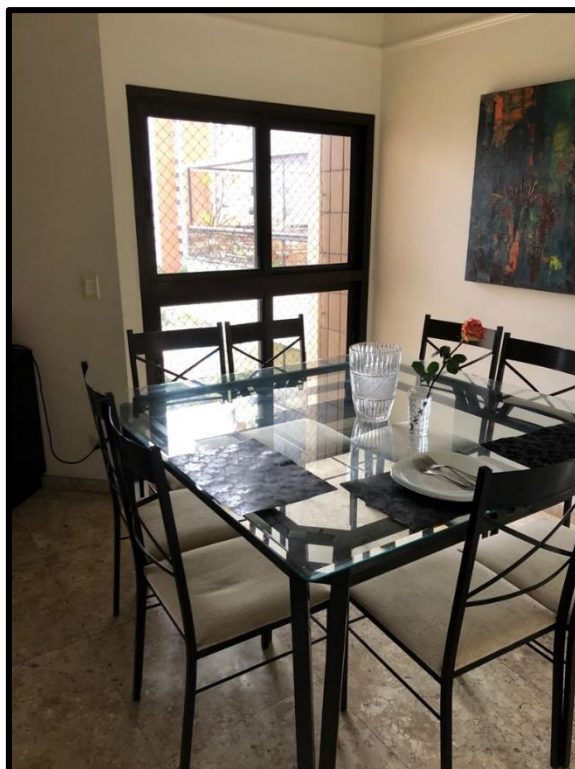

Foto 28: Terraço



Foto 29: Terraço

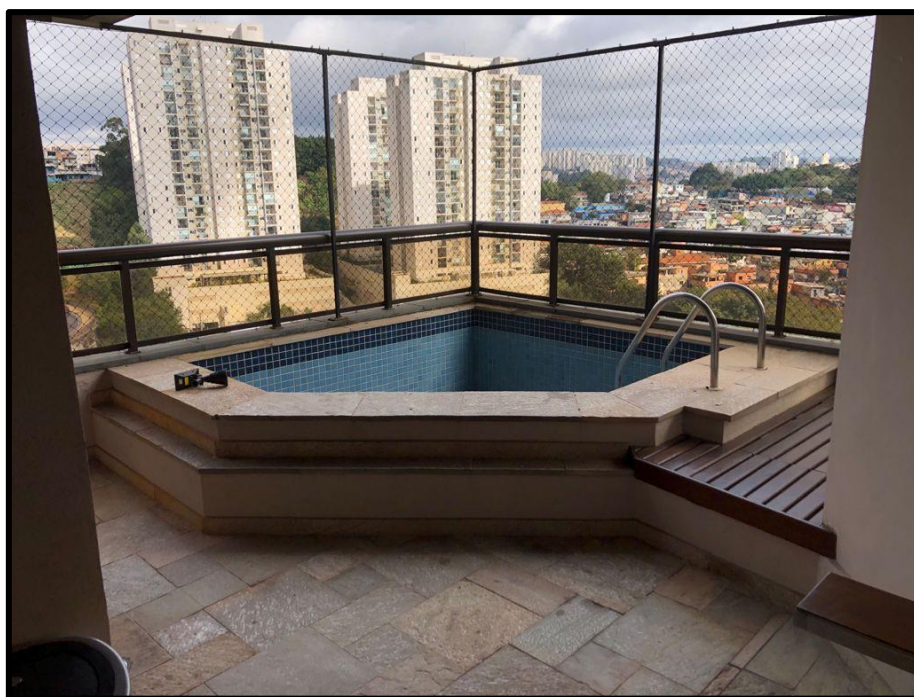

Foto 30: Terraço



Foto 31: Acesso Principal



Foto 32: Sala de TV



Foto 33: Lavabo



Foto 34: Suíte



Foto 35: Suíte

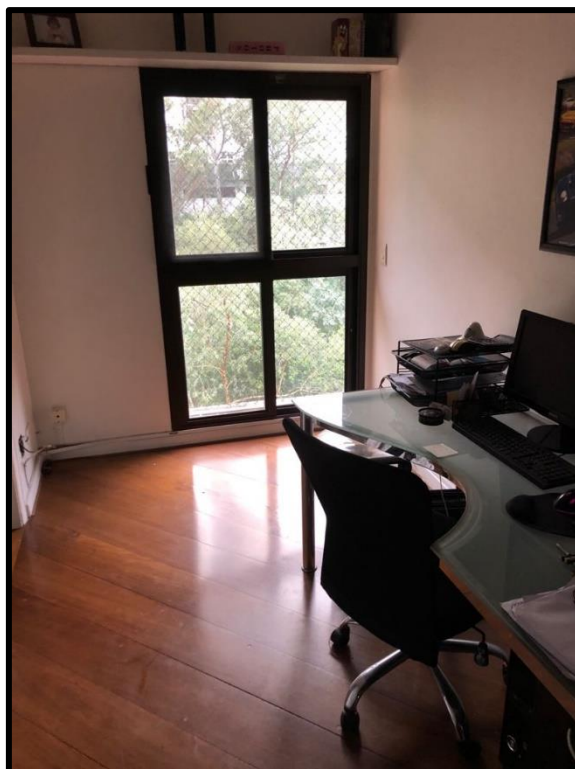

Foto 36: Banheiro



Foto 37: Suíte

5. AVALIAÇÃO

Optou-se pelo método comparativo, uma vez que foram coletadas suficientes amostras.

Fatores utilizados na homogeneização:

Fo = de acordo com a elasticidade da amostra - 10%

Ce = de acordo com o número de frentes do imóvel

Fob = de acordo com a idade aparente e estado de conservação do imóvel observado

Ic = de acordo com o padrão construtivo do imóvel observado

EC = de acordo com o estado de conservação

5.1 Formulário

A seguir estão as fórmulas que serão utilizadas por esta signatária através das quais se obterá o valor de mercado do imóvel.

Valor do imóvel = $V = Au \times q \times Fob \times Ic$

Onde,

Au = área útil em m²

q = valor unitário em R\$/m

CLASSE	TIPO	PADRÃO	Idade Referencial – IR (anos)	Valor Residual – R (%)
RESIDENCIAL	BARRACO	1.1.1- Padrão Rústico	5	0
		1.1.2- Padrão Simples	10	0
	CASA	1.2.1- Padrão Rústico	60	20
		1.2.2- Padrão Proletário	60	20
		1.2.3- Padrão Econômico	70	20
		1.2.4- Padrão Simples	70	20
		1.2.5- Padrão Médio	70	20
		1.2.6 - Padrão Superior	70	20
		1.2.7- Padrão Fino	60	20
		1.2.8 - Padrão Luxo	60	20
	APARTAMENTO	1.3.1- Padrão Econômico	60	20
		1.3.2- Padrão Simples	60	20
		1.3.3- Padrão Médio	60	20
		1.3.4- Padrão Superior	60	20
		1.3.5- Padrão Fino	50	20
1.3.6- Padrão Luxo		50	20	
COMERCIAL, SERVIÇO E INDUSTRIAL	ESCRITÓRIO	2.1.1- Padrão Econômico	70	20
		2.1.2- Padrão Simples	70	20
		2.1.3- Padrão Médio	60	20
		2.1.4- Padrão Superior	60	20
		2.1.5- Padrão Fino	50	20
		2.1.6- Padrão Luxo	50	20
	GALPÃO	2.2.1- Padrão Econômico	60	20
		2.2.2- Padrão Simples	60	20
		2.2.3- Padrão Médio	80	20
		2.2.4- Padrão Superior	80	20
ESPECIAL	COBERTURA	3.1.1- Padrão Simples	20	10
		3.1.2- Padrão Médio	20	10
		3.1.3- Padrão Superior	30	10

A depreciação pela idade e estado de conservação é obtida pelo método de Ross-Heidecke.

$$\% V = \frac{\text{idade aparente}}{\text{vida útil}} = \frac{30}{50} = 60\%$$

V. TABELA DE ÍNDICES

Tabela 5 – Resumo dos Padrões, parâmetros e índices

Classe	Classe	Padrão	IUP			
			Mínimo	Médio	Máximo	
1. RESIDENCIAL	1.1 APARTAMENTO	1.1.1- Padrão Econômico	2,473	2,748	3,023	
		1.1.2- Padrão Simples	Sem elevador	3,180	3,533	3,827
			Com elevador	3,562	3,958	4,354
		1.1.3- Padrão Médio	Sem elevador	3,828	4,218	4,640
			Com elevador	4,568	5,075	5,583
		1.1.4- Padrão Superior	Sem elevador	5,377	5,974	6,572
			Com elevador	6,144	6,827	7,089
		1.1.5- Padrão Fino	7,090	7,410	7,983	
		1.1.6- Padrão Luxo	7,984	8,683	9,551	
2. COMERCIAL E SERVIÇO	2.1 ESCRITÓRIO	2.1.1- Padrão Econômico	2,081	2,313	2,544	
		2.1.2- Padrão Simples	Sem elevador	3,378	3,753	4,013
			Com elevador	3,742	4,158	4,573
		2.1.3- Padrão Médio	Sem elevador	4,014	4,330	4,763
			Com elevador	4,745	5,273	5,767
		2.1.4- Padrão Superior	Sem elevador	5,206	5,784	6,363
			Com elevador	5,768	6,371	7,072
		2.1.5- Padrão Fino	7,073	7,929	8,722	
		2.1.6- Padrão Luxo	9,935	10,376	-	



Ref.	Estado da Edificação	Depreciação (%)	Características
A	Nova	0,00	Edificação nova ou com reforma geral e substancial, com menos de dois anos, que apresente apenas sinais de desgaste natural da pintura externa.
B	Entre nova e regular	0,32	Edificação nova ou com reforma geral e substancial, com menos de dois anos, que apresente necessidade apenas de uma demão leve de pintura para recompor a sua aparência.
C	Regular	2,52	Edificação seminova ou com reforma geral e substancial entre 2 e 5 anos, cujo estado geral possa ser recuperado apenas com reparos de eventuais fissuras superficiais localizadas e/ou pintura externa e interna.
D	Entre regular e necessitando de reparos simples	8,09	Edificação seminova ou com reforma geral e substancial entre 2 e 5 anos, cujo estado geral possa ser recuperado com reparo de fissuras e trincas localizadas e superficiais e pintura interna e externa.
E	Necessitando de reparos simples	18,10	Edificação cujo estado geral possa ser recuperado com pintura interna e externa, após reparos de fissuras e trincas superficiais generalizadas, sem recuperação do sistema estrutural. Eventualmente, revisão do sistema hidráulico e elétrico.
F	Necessitando de reparos simples a importantes	33,20	Edificação cujo estado geral possa ser recuperado com pintura interna e externa, após reparos de fissuras e trincas, com estabilização e/ou recuperação localizada do sistema estrutural. As instalações hidráulicas e elétricas possam ser restauradas mediante a revisão e com substituição eventual de algumas peças desgastadas naturalmente. Eventualmente possa ser necessária a substituição dos revestimentos de pisos e paredes, de um, ou de outro cômodo. Revisão da impermeabilização ou substituição de telhas da cobertura.
G	Necessitando de reparos importantes	52,60	Edificação cujo estado geral possa ser recuperado com pintura interna e externa, com substituição de panos de regularização da alvenaria, reparos de fissuras e trincas, com estabilização e/ou recuperação de grande parte do sistema estrutural. As instalações hidráulicas e elétricas possam ser restauradas mediante a substituição das peças aparentes. A substituição dos revestimentos de pisos e paredes, da maioria dos cômodos, se faz necessária. Substituição ou reparos importantes na impermeabilização ou no telhado.
H	Necessitando de reparos importantes a edificação sem valor	75,20	Edificação cujo estado geral seja recuperado com estabilização e/ou recuperação do sistema estrutural, substituição da regularização da alvenaria, reparos de fissuras e trincas, substituição das instalações hidráulicas e elétricas. Substituição dos revestimentos de pisos e paredes. Substituição da impermeabilização ou do telhado.
I	Sem valor	100,00	Edificação em estado de ruína.

Andrea Cristina Klüppel Munhoz Soares

Engenheira Civil

Idade em % da Vida Referencial	Estado de Conservação - Ec							
	A 0,00%	B 0,32%	C 2,52%	D 8,09%	E 18,10%	F 33,20%	G 52,60%	H 75,20%
2%	0,9898	0,9866	0,9649	0,9097	0,8106	0,6612	0,4692	0,2455
4%	0,9792	0,9761	0,9545	0,9000	0,8020	0,6541	0,4641	0,2428
6%	0,9682	0,9651	0,9438	0,8899	0,7930	0,6468	0,4589	0,2401
8%	0,9568	0,9537	0,9327	0,8794	0,7836	0,6391	0,4535	0,2373
10%	0,9450	0,9420	0,9212	0,8685	0,7740	0,6313	0,4479	0,2344
12%	0,9328	0,9298	0,9093	0,8573	0,7640	0,6231	0,4421	0,2313
14%	0,9202	0,9173	0,8970	0,8458	0,7536	0,6147	0,4362	0,2282
16%	0,9072	0,9043	0,8843	0,8338	0,7430	0,6060	0,4300	0,2250
18%	0,8938	0,8909	0,8713	0,8215	0,7320	0,5971	0,4237	0,2217
20%	0,8800	0,8772	0,8578	0,8088	0,7207	0,5878	0,4171	0,2182
22%	0,8658	0,8630	0,8440	0,7958	0,7091	0,5784	0,4104	0,2147
24%	0,8512	0,8485	0,8297	0,7823	0,6971	0,5686	0,4035	0,2111
26%	0,8362	0,8335	0,8151	0,7686	0,6848	0,5586	0,3964	0,2074
28%	0,8208	0,8182	0,8001	0,7544	0,6722	0,5483	0,3891	0,2036
30%	0,8050	0,8024	0,7847	0,7399	0,6593	0,5377	0,3816	0,1996
32%	0,7888	0,7863	0,7689	0,7250	0,6460	0,5269	0,3739	0,1956
34%	0,7722	0,7697	0,7527	0,7097	0,6324	0,5158	0,3660	0,1915
36%	0,7552	0,7528	0,7362	0,6941	0,6185	0,5045	0,3580	0,1873
38%	0,7378	0,7354	0,7192	0,6781	0,6043	0,4929	0,3497	0,1830
40%	0,7200	0,7177	0,7019	0,6618	0,5897	0,4810	0,3413	0,1786
42%	0,7018	0,6996	0,6841	0,6450	0,5748	0,4688	0,3327	0,1740
44%	0,6832	0,6810	0,6660	0,6279	0,5595	0,4564	0,3238	0,1694
46%	0,6642	0,6621	0,6475	0,6105	0,5440	0,4437	0,3148	0,1647
48%	0,6448	0,6427	0,6286	0,5926	0,5281	0,4307	0,3056	0,1599
50%	0,6250	0,6230	0,6093	0,5744	0,5119	0,4175	0,2963	0,1550
52%	0,6048	0,6029	0,5896	0,5559	0,4953	0,4040	0,2867	0,1500
54%	0,5842	0,5823	0,5695	0,5369	0,4785	0,3902	0,2769	0,1449
56%	0,5632	0,5614	0,5490	0,5176	0,4613	0,3762	0,2670	0,1397
58%	0,5418	0,5401	0,5281	0,4980	0,4437	0,3619	0,2568	0,1344
60%	0,5200	0,5183	0,5069	0,4779	0,4259	0,3474	0,2465	0,1290
62%	0,4978	0,4962	0,4853	0,4575	0,4077	0,3325	0,2360	0,1235
64%	0,4752	0,4737	0,4632	0,4368	0,3892	0,3174	0,2252	0,1178
66%	0,4522	0,4508	0,4408	0,4156	0,3704	0,3021	0,2143	0,1121
68%	0,4288	0,4274	0,4180	0,3941	0,3512	0,2864	0,2033	0,1063
70%	0,4050	0,4037	0,3948	0,3722	0,3317	0,2705	0,1920	0,1004
72%	0,3808	0,3796	0,3712	0,3500	0,3119	0,2544	0,1805	0,0944
74%	0,3562	0,3551	0,3472	0,3274	0,2917	0,2379	0,1688	0,0883
76%	0,3312	0,3301	0,3229	0,3044	0,2713	0,2212	0,1570	0,0821
78%	0,3058	0,3048	0,2981	0,2811	0,2505	0,2043	0,1449	0,0758
80%	0,2800	0,2791	0,2729	0,2573	0,2293	0,1870	0,1327	0,0694
82%	0,2538	0,2530	0,2474	0,2333	0,2079	0,1695	0,1203	0,0629
84%	0,2272	0,2265	0,2215	0,2088	0,1861	0,1518	0,1077	0,0563
86%	0,2002	0,1996	0,1952	0,1840	0,1640	0,1337	0,0949	0,0496
88%	0,1728	0,1722	0,1684	0,1588	0,1415	0,1154	0,0819	0,0429
90%	0,1450	0,1445	0,1413	0,1333	0,1188	0,0969	0,0687	0,0360
92%	0,1168	0,1164	0,1139	0,1074	0,0957	0,0780	0,0554	0,0290
94%	0,0882	0,0879	0,0860	0,0811	0,0722	0,0589	0,0418	0,0219
96%	0,0592	0,0590	0,0577	0,0544	0,0485	0,0395	0,0281	0,0147
98%	0,0298	0,0297	0,0290	0,0274	0,0244	0,0199	0,0141	0,0074
100%	0,0000	0,0000	0,0000	0,0000	0,0000	0,0000	0,0000	0,0000

$$Fob = R + k \times (1 - R)$$

$$Fob = 0,20 + 0,4779 \times (1 - 0,20) = 0,5823$$

5.2 Valor do Imóvel (V)

O valor do imóvel é obtido através da expressão a seguir.

$$V = Au \times q$$

- Valor Apartamento 52

$$V = Au \times q$$

$$V = 213,33 \text{ m}^2 \times \text{R}\$4.713,89/\text{m}^2$$

$$V = \text{R}\$1.005.614,15 \text{ (setembro/2021)}$$

O valor encontrado para o imóvel avaliando é **R\$1.006.000,00 (setembro/2021) - Um milhão e seis mil reais.**

$$V = \text{R}\$1.006.000,00 \text{ (setembro/2021)}$$

6 CONSIDERAÇÕES FINAIS

O presente Laudo Técnico consta de 34 (trinta e quatro) páginas, esta última que está datada e assinada. Consta também, um Anexo com amostras e cálculos.

São Paulo, 07 de setembro de 2021.



Eng. Andrea C. Klüppel Munhoz Soares

ANEXOS

- Cálculos e amostras
 - Dados

